



# Amt Eiderkanal

## Bekanntmachungsblatt des Amtes Eiderkanal

und der Gemeinden Bovenau, Haßmoor, Ostenfeld, Osterrönfeld, Rade, Schacht-Audorf  
und Schülldorf sowie des Schulverbandes im Amt Eiderkanal

---

Jahrgang 2023

Freitag, 24. Februar 2023

Nr. 07

---

### Inhaltsverzeichnis

#### Amtlicher Teil:

Bekanntmachung der Sitzung der Gemeindevertretung der Gemeinde Ostenfeld am 06.03.2023	S. 60
Bekanntmachung der Sitzung der Gemeindevertretung der Gemeinde Rade am 09.03.2023	S. 62
Bekanntmachung der öffentlichen Auslegung des Entwurfs der 3. Änderung des Flächennutzungsplanes der Gemeinde Schülldorf gemäß § 3 Abs. 2 Baugesetzbuch	S. 64
Bekanntmachung der öffentlichen Auslegung des Entwurfs des B-Planes Nr. 3 "Sondergebiet Windpark Ohe" der Gemeinde Schülldorf gemäß § 3 Abs. 2 Baugesetzbuch	S. 69

#### Nicht amtlicher Teil:

Bekanntmachung der Sitzung des Wege- und Mobilitätsausschusses der Gemeinde Bovenau am 06.03.2023	S. 74
Bekanntmachung der Sitzung des Rechnungsprüfungsausschusses der Gemeinde Schülldorf am 06.03.2023	S. 75
Bekanntmachung der Sitzung des Finanz- und Personalausschusses des Amtes Eiderkanal am 07.03.2023	S. 77
Bekanntmachung der Sitzung des Bildungs- und Sozialausschusses der Gemeinde Bovenau am 09.03.2023	S. 79
Presseinformation zur Vollsperrung innerhalb der Gemeinde Bovenau	S. 80
Presseinformation zur Vollsperrung innerhalb der Gemeinde Osterrönfeld	S. 81
Fördermöglichkeiten für Maßnahmen zur Erhaltung der Insektenvielfalt im Kreis Rendsburg-Eckernförde	S. 82

---

Dieses Bekanntmachungsblatt erscheint jeden Freitag, sofern Veröffentlichungen vorliegen; bei dringendem und unaufschiebbarem Bekanntmachungsbedarf kann das Bekanntmachungsblatt auch an einem anderen Wochentag erscheinen. Fällt das Erscheinungsdatum auf einen Feiertag, so erscheint das Bekanntmachungsblatt an dem davor liegenden Werktag. Das Bekanntmachungsblatt ist kostenlos bei der Amtsverwaltung in Osterrönfeld, Schulstraße 36, oder in Schacht-Audorf, Kieler Straße 25, erhältlich. Es kann außerdem im Internet unter der Adresse [www.amt-eiderkanal.de](http://www.amt-eiderkanal.de) eingesehen werden. Das Bekanntmachungsblatt kann auch kostenlos als Newsletter abonniert werden.



## BEKANNTMACHUNG

Ich lade Sie recht herzlich zu der am

Montag, 6. März 2023 um 19:00 Uhr

im Bürgerzentrum "Alte Schule", Dorfstr. 8, 24790 Ostenfeld/R.,  
stattfindenden öffentlichen Sitzung der Gemeindevertretung  
der Gemeinde Ostenfeld ein.

### TAGESORDNUNG:

#### Öffentlicher Teil

1. Eröffnung der Sitzung, Feststellung der Ordnungsmäßigkeit der Einladung, der Anwesenheit und der Beschlussfähigkeit
2. Änderungs- und Ergänzungsanträge zur Tagesordnung, Beschlussfassung über die Tagesordnung und evtl. Anträge auf Ausschluss der Öffentlichkeit gem. § 35 II GO SH
3. Beschlussfassung über evtl. Einwendungen gegen die Niederschrift der Sitzung vom 29.11.2022
4. Mitteilungen des Bürgermeisters
5. Einwohnerfragestunde
6. Beratung und Beschlussfassung über einen Zuschuss für das Familienzentrum St. Johannes
7. Beratung und Beschlussfassung über die Anschaffung eines Notstromaggregat
8. Bericht über die Einnahme- und Ausgaberechnung der Freiwilligen Feuerwehr Ostenfeld für das Haushaltsjahr 2022
9. Beratung und Beschlussfassung über den Einnahme- und Ausgabeplan der Freiwilligen Feuerwehr Ostenfeld für das Haushaltsjahr 2023
10. Beratung und Beschlussfassung über einen Antrag zur Genehmigung eines PiA-Platzes ab August 2023 für die Kita Ostenfeld
11. Beratung und Beschlussfassung über die Anschaffung von Stühlen für den kleinen Saal im Bürgerzentrum „Alte Schule“
12. Grundstücksangelegenheiten
13. Bericht der Amtsverwaltung
14. Mitteilungen und Anfragen der Gemeindevertreterinnen und Gemeindevertreter

**Voraussichtlich nicht öffentlicher Teil**

15. Grundstücksangelegenheiten
16. Bericht der Amtsverwaltung
17. Mitteilungen und Anfragen der Gemeindevertreterinnen und Gemeindevertreter

**Öffentlicher Teil**

18. Bekanntgabe von in nicht öffentlicher Sitzung gefasster Beschlüsse
19. Schließung der Sitzung

Mit freundlichen Grüßen

*gez. Martens*

Jan-Detlef Martens  
(Der Bürgermeister)



## BEKANNTMACHUNG

Ich lade Sie recht herzlich zu der am

Donnerstag, 9. März 2023 um 19:30 Uhr

im Feuerwehrgerätehaus, Dorfstraße 4, 24790 Rade bei Rendsburg,  
stattfindenden öffentlichen Sitzung der Gemeindevertretung  
der Gemeinde Rade ein.

### TAGESORDNUNG:

#### Öffentlicher Teil

1. Eröffnung der Sitzung, Feststellung der Ordnungsmäßigkeit der Einladung, der Anwesenheit und der Beschlussfähigkeit
2. Änderungs- und Ergänzungsanträge zur Tagesordnung, Beschlussfassung über die Tagesordnung und evtl. Anträge auf Ausschluss der Öffentlichkeit gem. § 35 II GO SH
3. Beschlussfassung über evtl. Einwendungen gegen die Niederschrift der Sitzung vom 01.12.2022
4. Mitteilungen des Bürgermeisters
5. Mitteilungen der Ausschussvorsitzenden
6. Einwohnerfragestunde
7. Beratung und Beschlussfassung über den Antrag zur Genehmigung eines PIA-Platzes ab August 2023 für die KiTa Ostenfeld
8. Beratung und Beschlussfassung über weitere Anschaffungen für die Begegnungsstätte
9. Bericht über die Einnahme- und Ausgaberechnung der Freiwilligen Feuerwehr Rade für das Haushaltsjahr 2022
10. Beratung und Beschlussfassung über den Einnahme- und Ausgabeplan der Freiwilligen Feuerwehr Rade für das Haushaltsjahr 2023
11. Beratung und Beschlussfassung für die Anschaffung und Errichtung neuer Straßenlampen auf der Gemeindestraße zwischen Schacht-Audorf und Rade/R.
12. Beratung und Beschluss über mögliche Bauleitplanung im Bezug auf privilegierte Bauvorhaben im Gemeindegebiet
13. Bericht der Amtsverwaltung
14. Mitteilungen und Anfragen der Gemeindevertreterinnen und Gemeindevertreter

**Voraussichtlich nicht öffentlicher Teil**

15. Bericht der Amtsverwaltung
16. Mitteilungen und Anfragen der Gemeindevertreterinnen und Gemeindevertreter

**Öffentlicher Teil**

17. Schließung der Sitzung

Mit freundlichen Grüßen

*gez. Lütje*

Hans Stephan Lütje  
(Der Bürgermeister)



# Amt Eiderkanal

– Der Amtsvorsteher –

Amt Eiderkanal • Schulstr. 36 • 24783 Osterrönfeld

## Amtliche Bekanntmachung

### für die Gemeinde Schülldorf

Fachbereich 3 - Bauen und Umwelt

Ansprechpartner: Marc Nadolny

Verwaltungsstelle: Osterrönfeld  
Schulstraße 36,  
24783 Osterrönfeld

Telefon: 04331 / 84 71-31

Telefax: 04331 / 84 71-71

Zimmer: 13

E-Mail: [m.nadolny@amt-eiderkanal.de](mailto:m.nadolny@amt-eiderkanal.de)

Internet: [www.amt-eiderkanal.de](http://www.amt-eiderkanal.de)

Az./Id-Nr.: 621.313 - Na - 246564

Öffnungszeiten:

Mo, Di, Do u. Fr von 08:00 – 12:00 Uhr

Mi geschlossen

Do von 14:00 – 17:00 Uhr

im Übrigen nach Vereinbarung

Osterrönfeld, 23.02.2023

## Bekanntmachung der öffentlichen Auslegung des Entwurfs der 3. Änderung des Flächennutzungsplanes der Gemeinde Schülldorf gemäß § 3 Abs. 2 Baugesetzbuch

Sehr geehrte Damen und Herren,

der von der Gemeindevertretung in der Sitzung am 08.02.2023 gebilligte und zur Auslegung bestimmte Entwurf der 3. Änderung des Flächennutzungsplanes der Gemeinde Schülldorf für das Gebiet nördlich der Bokelholmer Chaussee (L255)<sup>1</sup>, östlich der Hochspannungsleitungen (110-kV-Bahnstromleitung Neumünster ↔ Jübek (DB Energie) sowie 380-kV-Leitung Nr. 317 Hamburg Nord ↔ Audorf), westlich der Bundesautobahn A7, südlich der Bebauung ‚Uhlenhorst 1‘ und die Begründung mit Umweltbericht liegen vom

**06.03.2023 bis zum 11.04.2023**

in der Amtsverwaltung des Amtes Eiderkanal in Osterrönfeld, Schulstraße 36, Zimmer 12, während der Öffnungszeiten (montags, dienstags, donnerstags und freitags von 8:00 Uhr bis 12:00 Uhr sowie donnerstags von 14:00 Uhr bis 17:00 Uhr) öffentlich aus.

Zusätzlich ist der Inhalt dieser Bekanntmachung im Internet unter der Adresse <https://www.amt-eiderkanal.de/aktuelles/bauleitplanung> eingestellt und die nach § 3 Abs. 2 S. 1 BauGB auszulegenden Unterlagen über den folgenden Zugang einzusehen:

#### **Amtsangehörige Gemeinden**

Bovenau, Haßmoor, Ostenfeld (Rendsburg), Osterrönfeld, Rade bei Rendsburg, Schacht-Audorf, Schülldorf

#### **Konten der Amtskasse**

VR Bank Schleswig-Mittelholstein eG

Sparkasse Mittelholstein AG

Postbank Hamburg

IBAN: DE52 2169 0020 0005 0300 13

IBAN: DE74 2145 0000 0002 1004 32

IBAN: DE20 2001 0020 0226 4642 06

BIC: GENODEF1SLW

BIC: NOLADE21RDB

BIC: PBNKDEFF

<http://www.mydrive.ch>

Login empfängerseitig: gast@FB3SD

Passwort empfängerseitig: Planzugriff2

sowie auch über den Digitalen Atlas Nord des Landes Schleswig-Holstein zugänglich.

Die Übersicht zeigt den Geltungsbereich mit der näheren Umgebung:



Neben den Planentwürfen sind folgende umweltrelevante Informationen verfügbar:

- (1a+b) Plan und Begründung des geltenden Flächennutzungsplans der Gemeinde Schülldorf
- (2a-d) Auszüge des festgestellten Landschaftsplans der Gemeinde Schülldorf
- (3) Artenschutzbericht für das Windenergie-Vorranggebiet PR2\_RDE\_068 ‚WP Ohe‘, Gemeinde Schülldorf, Ortsteil Ohe, Kreis Rendsburg-Eckernförde, unter Berücksichtigung der artenschutzrechtlichen Zugriffsverbote gemäß § 44 BNatSchG.- Fachbeitrag vom 07.09.2022 (Bioplan – Hammerich, Hinsch & Partner Biologen & Geographen PartG)
- (4) Fachbeitrag zur Wasserrahmenrichtlinie Vorhaben „Windpark Ohe“.- Bearbeitung Stand Dezember 2022 (Ingenieurbüro Reese GmbH & Co. KG)

- (5) Baugrunduntersuchung – Kurzstellungnahme zur Gründung – Bauvorhaben 172/21 – Bauvorhaben WP Ohe, Neubau 4 WEA – Vestas V 136 mit 112 m NH.- Stand 2021 (Neumann, Dipl.-Ing. Peter Neumann Baugrunduntersuchung GmbH & Co. KG)
- (6) UVP-Bericht Bericht zu den voraussichtlichen Umweltauswirkungen des Vorhabens Windpark Ohe.- Bericht vom Oktober 2022 mit Anlage 1 „Biotoptypen“ (Stand 2020) vom 06.07.2022 und Anlage 2 „Landschaftsbildbewertung“ vom 01.08.2022 (Planungsbüro Petrick GmbH & Co. KG)
- (7) Windpark Ohe (4 Windkraftanlagen) Landschaftspflegerischer Begleitplan.- Bearbeitung Stand Oktober 2022 (Planungsbüro Petrick GmbH & Co. KG)
- (8) Unterlagen zur Vorprüfung nach § 34 BNatSchG für das Projekt Windpark Ohe mit vier Windkraftanlagen in Bezug auf das FFH-Gebiet 1724-302 „Wehrau & Mühlenau“.- Unterlagen vom August 2022 (Planungsbüro Petrick GmbH & Co. KG)
- (9) Unterlagen zum Knickeingriff Windpark Ohe.- Bearbeitung vom August 2022 (Planungsbüro Petrick GmbH & Co. KG)
- (10) Schalltechnisches Gutachten für die Errichtung und den Betrieb von vier neuen Windenergieanlagen im Windpark Ohe.- Gutachten vom 15.07.2022 (T&H Ingenieure GmbH)
- (11) Schattenwurfgutachten für die Errichtung und den Betrieb von vier neuen Windenergieanlagen im Windpark Ohe.- Gutachten vom 28.07.2022 (T&H Ingenieure GmbH)
- (12) Gutachtliche Stellungnahme zum Mindestabstand und zur Auswirkung der Nachlaufströmung von Windenergieanlagen auf Hochspannungsfreileitungen im Windpark Ohe.- Gutachten vom 05.07.2022 (TÜV NORD EnSys GmbH & Co. KG)
- (13) Unabhängige Analyse von Eisfall mit Risikoanalyse OHE“.- Bericht Nr.: MS-1903-016-SH-ICE-RA-de Revision 5, Bearbeitungsstand vom 29.08.2022 (TÜV SÜD Industrie Service GmbH Wind Service Center)
- (14a+b) „Scoping-Unterlage“ der 3. Änderung des Flächennutzungsplans und Bebauungsplan Nr. 3 „Sondergebiet Windpark Ohe“ als gemeinsame „Erläuterungen zur städtebaulichen Planung“ – Vorentwurf - der Begründung mit Umweltbericht im Rahmen der Beteiligung der Behörden, der sonstigen Träger öffentlicher Belange und der anerkannten Naturschutzverbände nach § 4 Abs. 1 BauGB sowie Unterrichtung der Nachbargemeinden nach § 2 Abs. 2 BauGB und den hierzu in dem Beteiligungsverfahren nach § 4 Abs. 1 BauGB eingegangenen Stellungnahmen aus Februar bis Juni 2022 einschließlich der landesplanerischen Stellungnahmen vom 09.03.2022 und 21.03.2022

Hinsichtlich der Umweltbelange wurden im Hinblick auf die Wirkfaktoren für Flächen für die Landwirtschaft (Grundnutzung) mit Flächen zur Errichtung von Windkraftanlagen (Zusatznutzung) innerhalb eines Vorranggebietes für die Nutzung der Windenergie insbesondere die Auswirkungen auf den Menschen einschließlich der menschlichen Gesundheit, auf Tiere und Pflanzen jeweils einschließlich der biologischen Vielfalt, auf Boden und Fläche, Wasser, Klima, Luft, Kulturgüter und sonstige Sachgüter sowie das Landschaftsbild geprüft.

Umweltbezogene Informationen zum Schutzgut **Mensch** einschließlich der menschlichen Gesundheit

- finden sich in (1), (2), (6), (10), (11), (13), (14) sowie in den Stellungnahmen des Kreises Rendsburg-Eckernförde vom 07.04.2022, des Ministeriums für Inneres, ländliche Räume, Integration und Gleichstellung des Landes S-H - Landesplanung - Erlass v. 09.03.2022

Es werden Aussagen getroffen zu möglichen Immissionsarten und zur Sicherung einer immissionsschutzrechtlich verträglichen Situation, zu Risiken durch Eisfall und Eiswurf,



zur Lage in einem Vorranggebiet für Windenergienutzung, zur Lage von Siedlungen, zu Freizeitnutzungen.

#### Umweltbezogene Informationen zum Schutzgut **Tiere** einschließlich der biologischen Vielfalt

- finden sich in (2), (3), (4), (6), (7), (8), (14) sowie in der Stellungnahme des Kreises Rendsburg-Eckernförde vom 06.04.2022

Es werden Aussagen getroffen bzw. Hinweise gegeben zu Belangen des Artenschutzes auch mit Blick auf die Verbotstatbestände des § 44 BNatSchG und Maßnahmen zur Vermeidung etwaiger Verbotstatbestände, zu Biotopverbundflächen, zum Schutz eines FFH-Gebietes, zur Durchgängigkeit des Gewässers Linnbek, zum Vogel- und Fledermaus-schutz auch durch Betriebsregelungen der WEA

#### Umweltbezogene Informationen zum Schutzgut **Pflanzen** einschließlich der biologischen Vielfalt

- finden sich in (2), (3), (4), (6), (7), (8), (9), (14) sowie in den Stellungnahmen des Kreises Rendsburg-Eckernförde vom 06.04.2022

Es werden Aussagen getroffen zu vorkommenden Biotoptypen einschließlich geschützter Biotope, zur Beachtung von Knicks und Baumbeständen, zu Belangen des Artenschutzes auch mit Blick auf die Verbotstatbestände des § 44 BNatSchG, Biotopverbundflächen, zum Schutz eines FFH-Gebietes, zur Abgeltung von Kompensationserfordernissen und zur Anlage von externen Kompensationsflächen.

#### Umweltbezogene Informationen zu den Schutzgütern **Boden, Fläche und Wasser**

- finden sich in (1), (2), (4), (5), (6), (7), (8), (14) sowie in den Stellungnahmen Kreises Rendsburg vom 06.04.2022 und vom 07.04.2022, des Landesamtes für Bergbau, Energie und Geologie vom 14.02.2022

Es werden Aussagen getroffen bzw. Hinweise gegeben zu Bodenverhältnissen, zur Behandlung und zum Schutz des Bodens inkl. eines Bodenmanagementkonzeptes, zum Flächenbedarf, zum WEA-Rückbau nach Nutzungsende, zur Lage des Plangebiets in Nähe zu anderen Nutzungen, zur Lage von Oberflächengewässern, zum Grundwasser, zur Wasserhaltung während der Bauzeit, zur Sammlung und weitgehenden Versickerung des Oberflächenwassers, zur Eingriffs-Ausgleichs-Bilanzierung auch bezgl. der Linnbek und anderer Verbandsgewässer, zum Nichtvorhandensein von Altablagerungen und Altstand-orten, zur Verträglichkeit hinsichtlich der Ziele nach EU-Wasserrahmenrichtlinie

#### Umweltbezogene Informationen zum Schutzgüter **Klima und Luft**

- finden sich in (2), (6), (7), (14)

Es werden generelle Aussagen getroffen bzw. Hinweise gegeben zur örtlichen Situation und zu Funktion von WEA für die Stromerzeugung

#### Umweltbezogene Informationen zu den Schutzgütern **kulturelles Erbe (Kulturgüter) und sonstige Sachgüter**

- finden sich in (1), (2), (4), (6), (12), (13), (14) sowie in den Stellungnahmen des Kreises Rendsburg-Eckernförde vom 07.04.2022, des Ministeriums für Wirtschaft, Verkehr, Arbeit, Technologie und Tourismus Land S-H vom 05.04.2022, der Wasserstraßen- und Schiff-

fahrtsverwaltung des Bundes vom 13.04.2022, der DB AG DB Immobilien vom 17.03.2022 und 13.05.2022, des Eisenbahn-Bundesamtes vom 10.02.2023, der DB Energie GmbH vom 08.02.2022, des Archäologischen Landesamts SH vom 07.02.2022, des Ministeriums für Inneres, ländliche Räume, Integration und Gleichstellung des Landes S-H - Landesplanung - Erlass v. 09.03.2022

Es werden Aussagen getroffen zur Lage in einem Vorranggebiet für die Windenergienutzung, zu Art und Maß der baulichen Nutzung und getroffenen Festsetzungen, zu angrenzenden Nutzungen und Bebauungen, zur landwirtschaftlichen Nutzung, zu Siedlungen / Bebauungen, zu einer Bahnstrecke und deren Schutz, zu Risiken durch Eisfall und Eiswurf, zur Verkehrsanbindung und geplanten Erschließung inkl. des Schutzes der L 255, zu Überlandleitungen inkl. vorhandener Masten sowie deren erforderlichem Schutz, zur Flugsicherung, zu Belangen der Bundeswehr, zu vorhandenen Richtfunkstrecken, zur erforderlichen Genehmigung von Erdarbeiten aufgrund ggfs. archäologische Funde und zur Meldung bei auffälligen Bodenverfärbungen als Hinweis auf mögliche archäologische Fundplätze; zur Vermeidung von Gefährdungen des Schiffsverkehrs auf dem Nord-Ostsee-Kanal

#### Umweltbezogene Informationen zum Schutzgut **Landschaftsbild**

- finden sich in (2), (6), (7), (9), (14) sowie in den Stellungnahmen des Kreises Rendsburg-Eckernförde vom 06.04.2022 und 07.04.2022

Es werden Aussagen getroffen bzw. Hinweise gegeben zu Eingriffen in die Landschaft, zur Erhaltung von Knicks, Baumreihen und Wald, zu Kompensationsmaßnahmen inkl. Neugestaltung des Landschaftsbildes, zur Begrenzung der Oberflächenversiegelungen, zu Art und Maß der baulichen Nutzung, zu angrenzenden Nutzungen und Bebauungen.

Während der Auslegungsfrist können alle an der Planung Interessierten die Planunterlagen und umweltbezogenen Stellungnahmen einsehen sowie Stellungnahmen hierzu schriftlich oder per E-Mail ([info@amt-eiderkanal.de](mailto:info@amt-eiderkanal.de)) sowie während der Dienststunden zur Niederschrift abgeben. Nicht fristgerecht abgegebene Stellungnahmen können bei der Beschlussfassung über die Änderung des B-Planes unberücksichtigt bleiben, wenn die Gemeinde den Inhalt nicht kannte und nicht hätte kennen müssen und deren Inhalt für die Rechtmäßigkeit des B-Planes nicht von Bedeutung ist.

Die Verarbeitung personenbezogener Daten erfolgt auf der Grundlage der Artikel 6 Absatz 1 Buchstabe e der Datenschutzgrundverordnung (DSGVO) in Verbindung mit § 3 BauGB und dem Landesdatenschutzgesetz. Sofern Sie Ihre Stellungnahme ohne Absenderangaben abgeben, erhalten Sie keine Mitteilung über das Ergebnis der Prüfung. Weitere Informationen entnehmen Sie bitte dem Formblatt „Informationspflichten bei der Erhebung von Daten im Rahmen der Öffentlichkeitsbeteiligung nach dem BauGB (Artikel 13 DSGVO)“, das mit ausliegt.

Im Auftrag

gez.: *Nadolny*

Marc Nadolny  
Amt Eiderkanal



# Amt Eiderkanal

– Der Amtsvorsteher –

Amt Eiderkanal • Schulstr. 36 • 24783 Osterrönfeld

## Amtliche Bekanntmachung

### für die Gemeinde Schülldorf

Fachbereich 3 - Bauen und Umwelt

**Ansprechpartner:** Marc Nadolny

**Verwaltungsstelle:** Osterrönfeld  
Schulstraße 36,  
24783 Osterrönfeld

**Telefon:** 04331 / 84 71-31

**Telefax:** 04331 / 84 71-71

**Zimmer:** 13

**E-Mail:** m.nadolny@amt-eiderkanal.de

**Internet:** www.amt-eiderkanal.de

**Az./Id-Nr.:** 621.41 - Na - 246562

#### Öffnungszeiten:

Mo, Di, Do u. Fr von 08:00 – 12:00 Uhr

Mi geschlossen

Do von 14:00 – 17:00 Uhr

im Übrigen nach Vereinbarung

Osterrönfeld, 23.02.2023

## Bekanntmachung der öffentlichen Auslegung des Entwurfs des B-Planes Nr. 3 "Sondergebiet Windpark Ohe" der Gemeinde Schülldorf gemäß § 3 Abs. 2 Bau-gesetzbuch

Sehr geehrte Damen und Herren,

der von der Gemeindevertretung in der Sitzung am 08.02.2023 gebilligte und zur Auslegung bestimmte Entwurf des B-Planes Nr.3 „Sondergebiet Windpark Ohe“ für das Gebiet nördlich der Bokelholmer Chaussee (L255)‘, östlich der Hochspannungsleitungen (110-kV-Bahnstromleitung Neumünster ↔Jübek (DB Energie) sowie 380-kV-Leitung Nr. 317 Hamburg Nord↔Audorf), westlich der Bundesautobahn A7, südlich der Bebauung ‚Uhlenhorst 1‘ und die Begründung mit Umweltbericht liegen vom

**06.03.2023 bis zum 11.04.2023**

in der Amtsverwaltung des Amtes Eiderkanal in Osterrönfeld, Schulstraße 36, Zimmer 12, während der Öffnungszeiten (montags, dienstags, donnerstags und freitags von 8:00 Uhr bis 12:00 Uhr sowie donnerstags von 14:00 Uhr bis 17:00 Uhr) öffentlich aus.

Zusätzlich ist der Inhalt dieser Bekanntmachung im Internet unter der Adresse <https://www.amt-eiderkanal.de/aktuelles/bauleitplanung> eingestellt und die nach § 3 Abs. 2 S. 1 BauGB auszulegenden Unterlagen über den folgenden Zugang einzusehen:

#### **Amtsangehörige Gemeinden**

Bovenau, Haßmoor, Ostenfeld (Rendsburg), Osterrönfeld, Rade bei Rendsburg, Schacht-Audorf, Schülldorf

#### **Konten der Amtskasse**

VR Bank Schleswig-Mittelholstein eG

Sparkasse Mittelholstein AG

Postbank Hamburg

IBAN: DE52 2169 0020 0005 0300 13

IBAN: DE74 2145 0000 0002 1004 32

IBAN: DE20 2001 0020 0226 4642 06

BIC: GENODEF1SLW

BIC: NOLADE21RDB

BIC: PBNKDEFF

<http://www.mydrive.ch>

Login empfängerseitig: gast@FB3SD

Passwort empfängerseitig: Planzugriff2

sowie auch über den Digitalen Atlas Nord des Landes Schleswig-Holstein zugänglich.

Die Übersicht zeigt den Geltungsbereich mit der näheren Umgebung:

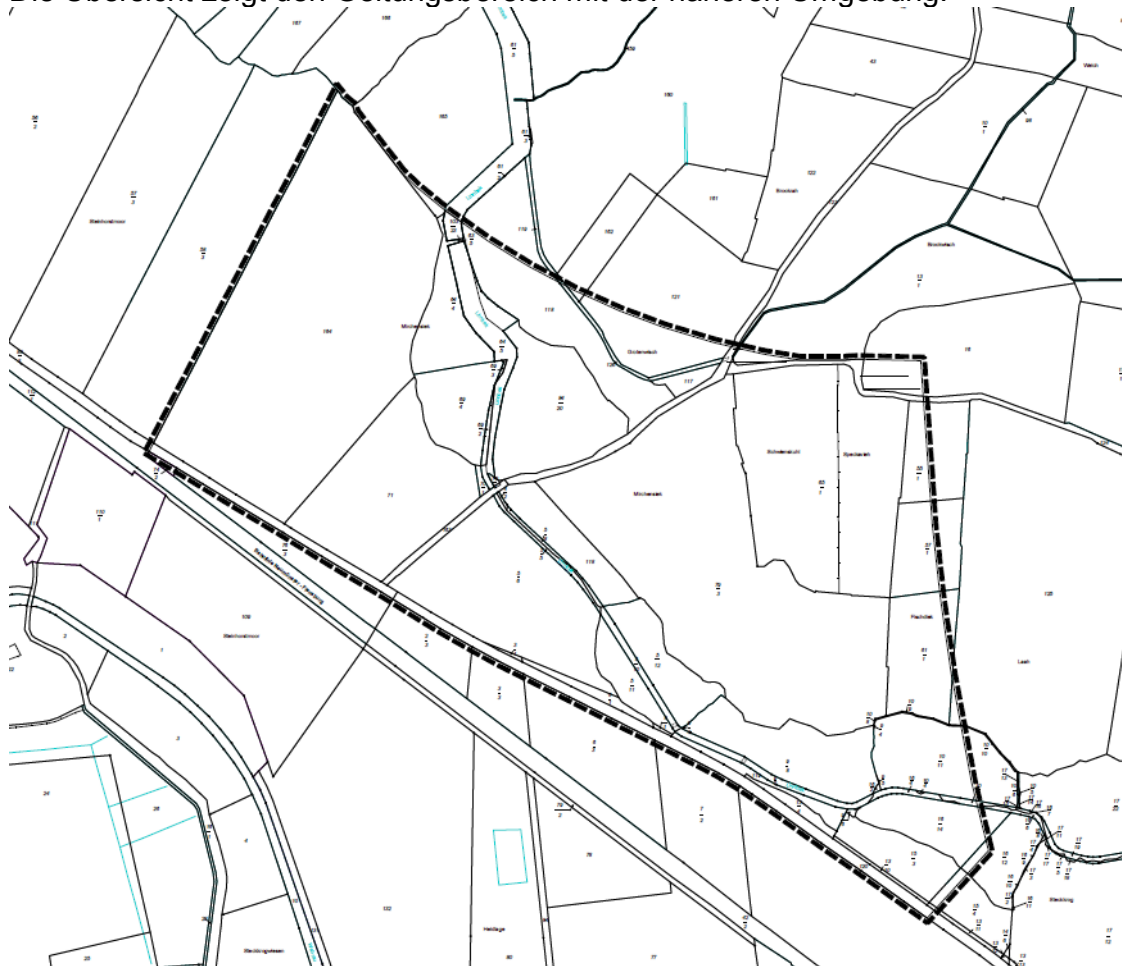

Neben den Planentwürfen sind folgende umweltrelevante Informationen verfügbar:

- (1a+b) Plan und Begründung des geltenden Flächennutzungsplans der Gemeinde Schülldorf
- (2a-d) Auszüge des festgestellten Landschaftsplans der Gemeinde Schülldorf
- (3) Artenschutzbericht für das Windenergie-Vorranggebiet PR2\_RDE\_068 ‚WP Ohe‘, Gemeinde Schülldorf, Ortsteil Ohe, Kreis Rendsburg-Eckernförde, unter Berücksichtigung der artenschutzrechtlichen Zugriffsverbote gemäß § 44 BNatSchG.- Fachbeitrag vom 07.09.2022 (Bioplan – Hammerich, Hinsch & Partner Biologen & Geographen PartG)
- (4) Fachbeitrag zur Wasserrahmenrichtlinie Vorhaben „Windpark Ohe“.- Bearbeitung Stand Dezember 2022 (Ingenieurbüro Reese GmbH & Co. KG)
- (5) Baugrunduntersuchung – Kurzstellungnahme zur Gründung – Bauvorhaben 172/21 – Bauvorhaben WP Ohe, Neubau 4 WEA – Vestas V 136 mit 112 m NH.- Stand 2021 (Neumann, Dipl.-Ing. Peter Neumann Baugrunduntersuchung GmbH & Co. KG)

- (6) UVP-Bericht Bericht zu den voraussichtlichen Umweltauswirkungen des Vorhabens Windpark Ohe.- Bericht vom Oktober 2022 mit Anlage 1 „Biotoptypen“ (Stand 2020) vom 06.07.2022 und Anlage 2 „Landschaftsbildbewertung“ vom 01.08.2022 (Planungsbüro Petrick GmbH & Co. KG)
- (7) Windpark Ohe (4 Windkraftanlagen) Landschaftspflegerischer Begleitplan.- Bearbeitung Stand Oktober 2022 (Planungsbüro Petrick GmbH & Co. KG)
- (8) Unterlagen zur Vorprüfung nach § 34 BNatSchG für das Projekt Windpark Ohe mit vier Windkraftanlagen in Bezug auf das FFH-Gebiet 1724-302 „Wehrau & Mühlenau“.- Unterlagen vom August 2022 (Planungsbüro Petrick GmbH & Co. KG)
- (9) Unterlagen zum Knickeingriff Windpark Ohe.- Bearbeitung vom August 2022 (Planungsbüro Petrick GmbH & Co. KG)
- (10) Schalltechnisches Gutachten für die Errichtung und den Betrieb von vier neuen Windenergieanlagen im Windpark Ohe.- Gutachten vom 15.07.2022 (T&H Ingenieure GmbH)
- (11) Schattenwurfgutachten für die Errichtung und den Betrieb von vier neuen Windenergieanlagen im Windpark Ohe.- Gutachten vom 28.07.2022 (T&H Ingenieure GmbH)
- (12) Gutachtliche Stellungnahme zum Mindestabstand und zur Auswirkung der Nachlaufströmung von Windenergieanlagen auf Hochspannungsfreileitungen im Windpark Ohe.- Gutachten vom 05.07.2022 (TÜV NORD EnSys GmbH & Co. KG)
- (13) Unabhängige Analyse von Eisfall mit Risikoanalyse OHE“.- Bericht Nr.: MS-1903-016-SH-ICE-RA-de Revision 5, Bearbeitungsstand vom 29.08.2022 (TÜV SÜD Industrie Service GmbH Wind Service Center)
- (14a+b) „Scoping-Unterlage“ der 3. Änderung des Flächennutzungsplans und Bebauungsplan Nr. 3 „Sondergebiet Windpark Ohe“ als gemeinsame „Erläuterungen zur städtebaulichen Planung“ – Vorentwurf - der Begründung mit Umweltbericht im Rahmen der Beteiligung der Behörden, der sonstigen Träger öffentlicher Belange und der anerkannten Naturschutzverbände nach § 4 Abs. 1 BauGB sowie Unterrichtung der Nachbargemeinden nach § 2 Abs. 2 BauGB und den hierzu in dem Beteiligungsverfahren nach § 4 Abs. 1 BauGB eingegangenen Stellungnahmen aus Februar bis Juni 2022 einschließlich der landesplanerischen Stellungnahmen vom 09.03.2022 und 21.03.2022

Hinsichtlich der Umweltbelange wurden im Hinblick auf die Wirkfaktoren eines sonstigen Sondergebietes „Windenergie“ innerhalb eines Vorranggebietes für die Nutzung der Windenergie insbesondere die Auswirkungen auf den Menschen einschließlich der menschlichen Gesundheit, auf Tiere und Pflanzen jeweils einschließlich der biologischen Vielfalt, auf Boden und Fläche, Wasser, Klima, Luft, Kulturgüter und sonstige Sachgüter sowie das Landschaftsbild geprüft.

Umweltbezogene Informationen zum Schutzgut **Mensch** einschließlich der menschlichen Gesundheit

- finden sich in (1), (2), (6), (10), (11), (13), (14) sowie in den Stellungnahmen des Kreises Rendsburg-Eckernförde vom 07.04.2022, des Ministeriums für Inneres, ländliche Räume, Integration und Gleichstellung des Landes S-H - Landesplanung - Erlass v. 09.03.2022

Es werden Aussagen getroffen zu möglichen Immissionsarten und zur Sicherung einer immissionsschutzrechtlich verträglichen Situation, zu Risiken durch Eisfall und Eiswurf, zur Lage in einem Vorranggebiet für Windenergienutzung, zur Lage von Siedlungen, zu Freizeitnutzungen.

#### Umweltbezogene Informationen zum Schutzgut **Tiere** einschließlich der biologischen Vielfalt

- finden sich in (2), (3), (4), (6), (7), (8), (14) sowie in der Stellungnahme des Kreises Rendsburg-Eckernförde vom 06.04.2022

Es werden Aussagen getroffen bzw. Hinweise gegeben zu Belangen des Artenschutzes auch mit Blick auf die Verbotstatbestände des § 44 BNatSchG und Maßnahmen zur Vermeidung etwaiger Verbotstatbestände, zu Biotopverbundflächen, zum Schutz eines FFH-Gebietes, zur Durchgängigkeit des Gewässers Linnbek, zum Vogel- und Fledermausschutz auch durch Betriebsregelungen der WEA

#### Umweltbezogene Informationen zum Schutzgut **Pflanzen** einschließlich der biologischen Vielfalt

- finden sich in (2), (3), (4), (6), (7), (8), (9), (14) sowie in den Stellungnahmen des Kreises Rendsburg-Eckernförde vom 06.04.2022

Es werden Aussagen getroffen zu vorkommenden Biotoptypen einschließlich geschützter Biotope, zur Beachtung von Knicks und Baumbeständen, zu Belangen des Artenschutzes auch mit Blick auf die Verbotstatbestände des § 44 BNatSchG, Biotopverbundflächen, zum Schutz eines FFH-Gebietes, zur Abgeltung von Kompensationserfordernissen und zur Anlage von externen Kompensationsflächen.

#### Umweltbezogene Informationen zu den Schutzgütern **Boden, Fläche und Wasser**

- finden sich in (1), (2), (4), (5), (6), (7), (8), (14) sowie in den Stellungnahmen Kreises Rendsburg vom 06.04.2022 und vom 07.04.2022, des Landesamtes für Bergbau, Energie und Geologie vom 14.02.2022

Es werden Aussagen getroffen bzw. Hinweise gegeben zu Bodenverhältnissen, zur Behandlung und zum Schutz des Bodens inkl. eines Bodenmanagementkonzeptes, zum Flächenbedarf, zum WEA-Rückbau nach Nutzungsende, zur Lage des Plangebiets in Nähe zu anderen Nutzungen, zur Lage von Oberflächengewässern, zum Grundwasser, zur Wasserhaltung während der Bauzeit, zur Sammlung und weitgehenden Versickerung des Oberflächenwassers, zur Eingriffs-Ausgleichs-Bilanzierung auch bezgl. der Linnbek und anderer Verbandsgewässer, zum Nichtvorhandensein von Altablagerungen und Altstandorten, zur Verträglichkeit hinsichtlich der Ziele nach EU-Wasserrahmenrichtlinie

#### Umweltbezogene Informationen zum Schutzgüter **Klima und Luft**

- finden sich in (2), (6), (7), (14)

Es werden generelle Aussagen getroffen bzw. Hinweise gegeben zur örtlichen Situation und zu Funktion von WEA für die Stromerzeugung

#### Umweltbezogene Informationen zu den Schutzgütern **kulturelles Erbe (Kulturgüter) und sonstige Sachgüter**

- finden sich in (1), (2), (4), (6), (12), (13), (14) sowie in den Stellungnahmen des Kreises Rendsburg-Eckernförde vom 07.04.2022, des Ministeriums für Wirtschaft, Verkehr, Arbeit, Technologie und Tourismus Land S-H vom 05.04.2022, der Wasserstraßen- und Schifffahrtsverwaltung des Bundes vom 13.04.2022, der DB AG DB Immobilien vom 17.03.2022 und 13.05.2022, des Eisenbahn-Bundesamtes vom 10.02.2023, der DB Energie GmbH vom 08.02.2022, des Archäologischen Landesamtes SH vom 07.02.2022, des Ministeriums

für Inneres, ländliche Räume, Integration und Gleichstellung des Landes S-H - Landesplanung - Erlass v. 09.03.2022

Es werden Aussagen getroffen zur Lage in einem Vorranggebiet für die Windenergienutzung, zu Art und Maß der baulichen Nutzung und getroffenen Festsetzungen, zu angrenzenden Nutzungen und Bebauungen, zur landwirtschaftlichen Nutzung, zu Siedlungen / Bebauungen, zu einer Bahnstrecke und deren Schutz, zu Risiken durch Eisfall und Eiswurf, zur Verkehrsanbindung und geplanten Erschließung inkl. des Schutzes der L 255, zu Überlandleitungen inkl. vorhandener Masten sowie deren erforderlichem Schutz, zur Flugsicherung, zu Belangen der Bundeswehr, zu vorhandenen Richtfunkstrecken, zur erforderlichen Genehmigung von Erdarbeiten aufgrund ggfs. archäologische Funde und zur Meldung bei auffälligen Bodenverfärbungen als Hinweis auf mögliche archäologische Fundplätze; zur Vermeidung von Gefährdungen des Schiffsverkehrs auf dem Nord-Ostsee-Kanal

#### Umweltbezogene Informationen zum Schutzgut **Landschaftsbild**

- finden sich in (2), (6), (7), (9), (14) sowie in den Stellungnahmen des Kreises Rendsburg-Eckernförde vom 06.04.2022 und 07.04.2022

Es werden Aussagen getroffen bzw. Hinweise gegeben zu Eingriffen in die Landschaft, zur Erhaltung von Knicks, Baumreihen und Wald, zu Kompensationsmaßnahmen inkl. Neugestaltung des Landschaftsbildes, zur Begrenzung der Oberflächenversiegelungen, zu Art und Maß der baulichen Nutzung, zu angrenzenden Nutzungen und Bebauungen.

Während der Auslegungsfrist können alle an der Planung Interessierten die Planunterlagen und umweltbezogenen Stellungnahmen einsehen sowie Stellungnahmen hierzu schriftlich oder per E-Mail ([info@amt-eiderkanal.de](mailto:info@amt-eiderkanal.de)) sowie während der Dienststunden zur Niederschrift abgeben. Nicht fristgerecht abgegebene Stellungnahmen können bei der Beschlussfassung über die Änderung des B-Planes unberücksichtigt bleiben, wenn die Gemeinde den Inhalt nicht kannte und nicht hätte kennen müssen und deren Inhalt für die Rechtmäßigkeit des B-Planes nicht von Bedeutung ist.

Die Verarbeitung personenbezogener Daten erfolgt auf der Grundlage der Artikel 6 Absatz 1 Buchstabe e der Datenschutzgrundverordnung (DSGVO) in Verbindung mit § 3 BauGB und dem Landesdatenschutzgesetz. Sofern Sie Ihre Stellungnahme ohne Absenderangaben abgeben, erhalten Sie keine Mitteilung über das Ergebnis der Prüfung. Weitere Informationen entnehmen Sie bitte dem Formblatt „Informationspflichten bei der Erhebung von Daten im Rahmen der Öffentlichkeitsbeteiligung nach dem BauGB (Artikel 13 DSGVO)“, das mit ausliegt.

Im Auftrag

gez.: *Nadolny*

Marc Nadolny  
Amt Eiderkanal



## BEKANNTMACHUNG

Ich lade Sie recht herzlich zu der am

Montag, 6. März 2023 um 19:00 Uhr

im Schulungsraum der Freiwilligen Feuerwehr Ehlersdorf, Ehlersdorfer Ring 1a,  
24796 Bovenau,  
stattfindenden öffentlichen Sitzung des Wege- und Mobilitätsausschusses  
der Gemeinde Bovenau ein.

### TAGESORDNUNG:

#### Öffentlicher Teil

1. Eröffnung der Sitzung durch den Vorsitzenden, Feststellung der Ordnungsmäßigkeit der Einladung, der Anwesenheit und der Beschlussfähigkeit
2. Änderungs- und Ergänzungsanträge zur Tagesordnung, evtl. Anträge auf Ausschluss der Öffentlichkeit gemäß § 46 VIII GO SH
3. Beschlussfassung über evtl. Einwendungen gegen die Niederschrift der Sitzung vom 14.11.2022
4. Einwohnerfragestunde
5. Sachstandsbericht Machbarkeitsstudie Radwege im Gemeindegebiet
6. Beratung und Beschlussfassung über die Durchführung von Straßen- und Wegesanierungsarbeiten (Oberflächenbehandlung und Fugen- und Rissanierung)
7. Beratung und Beschlussfassung über die Wiederherstellung der Fahrbahn in Asphaltbauweise Georgenthal
8. Bericht der Amtsverwaltung
9. Mitteilungen des Ausschussvorsitzenden, Anfragen der Ausschussmitglieder

#### Voraussichtlich nicht öffentlicher Teil

10. Bericht der Amtsverwaltung
11. Mitteilungen des Ausschussvorsitzenden, Anfragen der Ausschussmitglieder

#### Öffentlicher Teil

12. Schließung der Sitzung

Mit freundlichen Grüßen

*gez. Quast*

Dennis Quast  
(Der Vorsitzende)



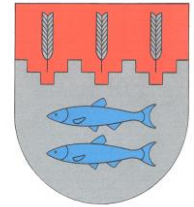

## BEKANNTMACHUNG

Ich lade Sie recht herzlich zu der am

Montag, 6. März 2023 um 19:00 Uhr

im "Haus der Jugend", Dorfstr. 12a, 24790 Schülldorf,  
stattfindenden öffentlichen Sitzung Rechnungsprüfungsausschusses  
der Gemeinde Schülldorf ein.

### TAGESORDNUNG:

#### Öffentlicher Teil

1. Eröffnung der Sitzung, Feststellung der Ordnungsmäßigkeit der Einladung, der Anwesenheit und der Beschlussfähigkeit
2. Änderungs- und Ergänzungsanträge zur Tagesordnung, Beschlussfassung über die Tagesordnung und evtl. Anträge auf Ausschluss der Öffentlichkeit gem. § 46 VIII GO SH
3. Einwohnerfragestunde
4. Beratung und Beschlussfassung über die Prüfung des Jahresabschlusses für das Jahr 2017
5. Beratung und Beschlussfassung über die Prüfung des Jahresabschlusses für das Jahr 2018
6. Beratung und Beschlussfassung über die Prüfung des Jahresabschlusses für das Jahr 2019
7. Beratung und Beschlussfassung über die Prüfung des Jahresabschlusses für das Jahr 2020
8. Beratung und Beschlussfassung über die Prüfung des Jahresabschlusses für das Jahr 2021
9. Bericht der Amtsverwaltung
10. Mitteilungen des Ausschussvorsitzenden, Anfragen der Ausschussmitglieder

#### Voraussichtlich nicht öffentlicher Teil

11. Bericht der Amtsverwaltung
12. Mitteilungen des Ausschussvorsitzenden, Anfragen der Ausschussmitglieder

## Öffentlicher Teil

13. Schließung der Sitzung

Mit freundlichen Grüßen

*gez. Struck*

Hans-Heinrich Struck  
(Der Vorsitzende)



# Amt Eiderkanal

- Der Amtsvorsteher -

## BEKANNTMACHUNG

Ich lade Sie recht herzlich zu der am

Dienstag, 7. März 2023 um 19:00 Uhr

im Sitzungssaal des Verwaltungsgebäudes, Schulstr. 36, 24783 Osterrönfeld,  
stattfindenden öffentlichen Sitzung des Finanz- und Personalausschusses  
des Amtes Eiderkanal ein.

### TAGESORDNUNG:

#### Öffentlicher Teil

1. Eröffnung der Sitzung, Feststellung der Ordnungsmäßigkeit der Einladung, der Anwesenheit und der Beschlussfähigkeit
2. Änderungs- und Ergänzungsanträge zur Tagesordnung, Beschlussfassung über die Tagesordnung und evtl. Anträge auf Ausschluss der Öffentlichkeit gem. § 10a V AO SH i.V.m. § 46 VIII GO SH
3. Beschlussfassung über evtl. Einwendungen gegen die Niederschrift der Sitzung vom Sitzungsvorlage 10.11.2022
4. Einwohnerfragestunde
5. Beratung und Beschlussfassung über den Jahresabschluss 2021 des Amtes Eiderkanal
6. Beratung und Beschlussfassung über die Annahme- und Verwendung einer Spende
7. Beratung und Beschluss über die durchgeführte Prüfung der Finanzkasse durch den Kreis RD-ECK
8. Bericht der Verwaltung
9. Mitteilungen des Ausschussvorsitzenden, Anfragen der Ausschussmitglieder

#### Voraussichtlich nicht öffentlicher Teil

10. Personalangelegenheiten
11. Bericht der Verwaltung
12. Mitteilungen des Ausschussvorsitzenden, Anfragen der Ausschussmitglieder

#### **Konten der Amtskasse**

Volks-Raiffeisenbank eG, Rendsburg	BLZ 214 636 03	Kto.-Nr. 50 300 13	IBAN: DE66 2146 3603 0005 0300 13	BIC: GENODEF1NTO
Sparkasse Mittelholstein AG	BLZ 214 500 00	Kto.-Nr. 2 100 432	IBAN: DE74 2145 0000 0002 1004 32	BIC: NOLADE21RDB
Postbank Hamburg	BLZ 200 100 20	Kto.-Nr. 22 64 64 206	IBAN: DE20 2001 0020 0226 4642 06	BIC: PBNKDEFF

## Öffentlicher Teil

13. Bekanntgabe von in nicht öffentlicher Sitzung gefasster Beschlüsse
14. Schließung der Sitzung

Mit freundlichen Grüßen

*gez. Martens*

Jan-Detlef Martens  
(Der Vorsitzende)

### **Konten der Amtskasse**

Volks-Raiffeisenbank eG, Rendsburg	BLZ 214 636 03	Kto.-Nr. 50 300 13	IBAN: DE66 2146 3603 0005 0300 13	BIC: GENODEF1NTO
Sparkasse Mittelholstein AG	BLZ 214 500 00	Kto.-Nr. 2 100 432	IBAN: DE74 2145 0000 0002 1004 32	BIC: NOLADE21RDB
Postbank Hamburg	BLZ 200 100 20	Kto.-Nr. 22 64 64 206	IBAN: DE20 2001 0020 0226 4642 06	BIC: PBNKDEFF



## BEKANNTMACHUNG

Ich lade Sie recht herzlich zu der am

Donnerstag, 9. März 2023 um 19:00 Uhr

im Bürgerzentrum "Uns Huus", An der Kirche 24, 24796 Bovenau,  
stattfindenden öffentlichen Sitzung des Bildungs- und Sozialausschusses  
der Gemeinde Bovenau ein.

### TAGESORDNUNG:

#### Öffentlicher Teil

1. Eröffnung der Sitzung durch die Ausschussvorsitzende, Feststellung der Ordnungsmäßigkeit der Einladung, der Anwesenheit und der Beschlussfähigkeit
2. Änderungs- und Ergänzungsanträge zur Tagesordnung, evtl. Anträge auf Ausschluss der Öffentlichkeit gemäß § 46 VIII GO SH
3. Beschlussfassung über evtl. Einwendungen gegen die Niederschrift der Sitzung vom 27.10.2022
4. Einwohnerfragestunde
5. Beratung und Beschlussfassung über den Abschluss neuer Mietverträge für die AWO-KiTa Bovenau
6. Sachstandsbericht zu den Spielgerätebeschaffungen
7. Bericht der Amtsverwaltung
8. Mitteilungen der Ausschussvorsitzenden, Anfragen der Ausschussmitglieder

#### Voraussichtlich nicht öffentlicher Teil

9. Bericht der Amtsverwaltung
10. Mitteilungen der Ausschussvorsitzenden, Anfragen der Ausschussmitglieder

#### Öffentlicher Teil

11. Schließung der Sitzung

Mit freundlichen Grüßen

*gez. Bartels*

Ilme Bartels  
(Die Vorsitzende)



# Amt Eiderkanal

– Der Amtsvorsteher –

23. Februar 2023

---

## **Presseinformation 01/2023**

### **Bovenau: Vollsperrung im März**

In der Gemeinde Bovenau kommt es im März aufgrund von Baumaßnahmen zu folgender Vollsperrung:

Die Straße „Steinwehler Weg“ wird voraussichtlich ab dem 27.02.2023 für ca. 2 Wochen vollgesperrt. Die Vollsperrung beginnt im „Steinwehler Weg“ Höhe Hausnummer 18 und endet zwischen den Einmündungen „Ochsenkoppel“ und „Langenrade“. Das Gut Steinwehr kann daher nur über die Straße „Steinwehr“ aus Richtung Klever-Kamp/Ochsenkoppel kommend erreicht werden.

Die Betroffenen Anlieger erhalten von der Baufirma eine gesonderte Information.

Für die zu erwartenden Beeinträchtigungen bitten wir um Verständnis.

Im Auftrag

**Birgit Brückner**

Telefon: 04331 8471-51

E-Mail: [b.brueckner@amt-eiderkanal.de](mailto:b.brueckner@amt-eiderkanal.de)



# Amt Eiderkanal

– Der Amtsvorsteher –

23. Februar 2023

---

## **Presseinformation 03/2023**

### **Osterrönfeld: Vollsperrung in der Bahnhofstraße**

Die Vollsperrung in der Bahnhofstraße in Osterrönfeld an der Eisenbahnhochbrücke verlängert sich erneut bis voraussichtlich Ende März. Bedauerlicherweise sind die Beschädigungen an dem Bauwerk massiver, als bisher erwartet. In diesem Zusammenhang ist es erforderlich, dass die Vollsperrung weiterhin bestehen bleibt. Fußgänger/Radfahrer können den gesperrten Bereich ebenfalls weiterhin passieren. Eine Durchfahrt für Rettungsfahrzeuge ist im Notfall gewährleistet.

Es wird um Verständnis gebeten.

Im Auftrag

**Birgit Brückner**

Telefon: 04331 8471-51

E-Mail: [b.brueckner@amt-eiderkanal.de](mailto:b.brueckner@amt-eiderkanal.de)

## Fördermöglichkeiten für Maßnahmen zur Erhaltung der Insektenvielfalt im Kreis Rendsburg-Eckernförde



der Kreis Rendsburg-Eckernförde fördert noch **bis Ende 2023**

- Einjährige Blühwiesen auf landwirtschaftlichen Flächen
- Mehrjährige Blühwiesen mit regionalem Saatgut ab 500 m<sup>2</sup>
- Heimische Gehölze
- Obstwiesen (alte Sorten)

mit einem Programm zur Insektenvielfalt im Kreisgebiet. Dabei übernimmt der Kreis die Kosten des Saatguts für die insektenfreundlichen Blühflächen bzw. die Kosten für entsprechende Gehölze und Obstbäume sowie deren Pflanzung. Die insektenfreundlichen Flächen müssen dann **mindestens 3 Jahre zur Verfügung** stehen.

Bei Fragen und Interesse melden Sie sich gerne!



Frau Jane Weingang  
04331 202 7195  
[insektenschutz@kreis-rd.de](mailto:insektenschutz@kreis-rd.de)